Anul al 58-lea
8 Pagini

EXEMPLARUL { În România 3 lei / În străinătate 6 lei

Taxa postală plătită în numerar conform aprobării Dir. G-le P. T. T. Nr. 24.464/939

Nr. 73 Marţi 18 Martie 1941
8 Pagini C I

BIBLIOTECA CENTRALĂ „ASOCIAȚIUNEA" SIBIU

ABONAMENTE
IN ŢARA
Lei 200 pe 3 luni
Lei 380 pe 6 luni. Lei 750 pe 12 luni. O lună Lei 80
In străinătate în raport cu tariful poştal şi valuta

UNIVERSUL

ABONAMENTE
IN ŢARA pe un an la
UNIVERSUL COPIILOR
ZIARUL CALĂTORIILOR,
VESELIA, RADIO UNIV.
şi UNIV. LITERAR câte 220 lei
UNIV.-SPORT 500 lei

Fondator: LUIGI CAZZAVILLAN
Proprietar:
„UNIVERSUL" S. A.
Inscris sub Nr. 160 Trib. Ilfov

CELE DIN URMA ŞTIRI DIN LUMEA INTREAGA, TELEGRAFICE ŞI TELEFONICE
REDACŢIA ŞI ADMINISTRAŢIA: BUCUREŞTI, STR. BREZOIANU No. 23-25
CENTRALA TELEFONICA A ZIARULUI: 3.30.10: SECRETARIATUL DE REDACŢIE: 3.30.15

DIRECTOR
ŞI ADMINISTRATOR DELEGAT
STELIAN POPESCU

CUM SĂ NE PREGĂTIM

Niciodată însuşirile pozitive — ca şi cele negative — ale unui popor nu ies mai vârtos în relief decât în împrejurări excepţionale, când firul vieţii şi al activităţilor omeneşti, părăsind linia comodă, oarecum automată, a rutinei, trebue să facă faţă unor cerinţi neobicinuite, a căror satisfacere necesită maximum de sforţări fizice şi spirituale şi maximum de înţelegere din partea tuturor.

Prin astfel de împrejurări trec astăzi popoarele. Zguduirile războiului au clătinat toate vechile aşezări creiate de individ şi colectivitate pentru necesităţile păcii. Ceeace domină, ceeace comandă azi, peste toate convingerile şi voinţele noastre de toată ziua, sunt numai necesităţile creiate de război. In măsura în care popoarele se dovedesc apte să descifreze şi să satisfacă aceste necesităţi, ele vor reuşi să iasă tefere din cumpăna în care se găsesc.

Lumea noastră pricepe anevoe realitatea acestei situaţii, sau, din superficialitate şi comodism, refuză s'o accepte şi să se adapteze ei. Această lume înţelege să-şi ducă mai departe stilul de viaţă după vechile tabiete — ca şi când nimic nu s'ar fi întâmplat în univers, — fără să renunţe la o iotă din saţiul material şi din plinul desfătării de altă dată.

Această lume ezită încă în hotărîrea de a se încadra în disciplinele vieţii de muncă, de ordine, de cumpătare şi de jertfă, aşa cum ne dictează poruncile zilei de azi, polarizate în jurul unui singur ţel: apărarea şi salvarea patriei.

Această lume este mai departe preocupată de cum să-şi procure stocuri cât mai copioase de stofă bună, de olandă, ciorapi şi încălţăminte fină, înainte de a se goli rafturile din magazine, pentru ca tot ea să dea alarma că fabricile nu mai au pic de lână şi fir de bumbac, că nu mai există rezerve de talpă, piele, încât curând-curând am rămânea desbrăcaţi, desculţi, flămânzi... Da — şi flămânzi, căci, cu spectrul foamei înainte, aceeaşi lume cară de dimineaţa până seara — achiziţionând la orice preţuri — toate bunătăţile şi toate delicatessele rarissime, fără să neglijeze, fireşte, asigurarea stocului de şampanie, de lichioruri şi de coniacuri de rigoare.

Şi tabietul a rămas în floare şi în privinţa reuniunilor şi „amuzamentelor" de familie: jocul de cărţi nu lipseşte aproape din nicio gospodărie care se respectă. Cluburile şi tripourile s'au mutat acum în casele particulare, cu aceeaşi sete de câştig şi de îmbogăţire, cu aceleaşi riscuri destrămătoare.

Dar toate acestea nu sunt fapte şi atitudini, care să dovedească înţelegere pentru greutăţile şi îndatoririle zilei de azi. Se vorbeşte mereu de nevoia unei rânduieli noui, dar nimeni nu vrea să înţeleagă că această rânduială trebue să înceapă cu fiecare din noi, cu individul şi familia. Tunăm şi fulgerăm împotriva risipei şi dezordinei din viaţa statului, din viaţa publică în genere, dar niciunul nu vrem să recunoaştem că această risipă şi dezordine nu sunt decât rezultanta, media generală a risipelor şi dezordinelor din viaţa individuală şi de familie, reflexul fidel al acestora.

De aci, dela fiecare din noi, trebue să înceapă, dar, opera de educare şi de disciplinare a naţiei, ca s'o pregătim pentru un destin mai bun: dela rânduiala introdusă în felul nostru de a munci şi a trăi, dela rânduiala introdusă în producţie, spre a-i spori randamentul, în consumaţie, spre a nu risipi fără rost rezervele ţării.

Sunt primele disciplini pregătitoare ale nouei ordinei naţionale şi internaţionale, de care vorbim şi la care râvnim, dar fără să ne hotărîm a contribui prin faptă la zidirea ei.

SITUAŢIA PE FRONTURILE DE LUPTĂ

Calea de vest maritimă a Marei Britanii

de R. SEIŞANU

Pe teatrul de operaţiuni din Albania, după luptele crâncene ce s'au dat zilele trecute pe valea Voiusei, la centrul frontului şi în alte sectoare ale armatelor a XI-a şi a IX-a italiene, în cursul zilei de eri au fost numai acţiuni locale in sectorul armatei a IX-a şi atacuri aeriene.

In Africa orientală italiană, pe frontul de nord (Eritreea), situaţia e neschimbată în sectorul Keren. Trupele italiene din acest sector, se menţin pe poziţiile lor întărite. In Abisinia, atât pe frontul de vest cât şi pe fronturile dela centru şi sud, operaţiuni sunt în curs.

Aviaţia germană a continuat şi eri operaţiile împotriva Angliei: au fost atacate oraşul Glascow, Sheffield — centrul producţiei de oţel — şi instalaţiile portuare din Plymouth şi Southampton. Fostul comandant al flotei britanice din Extremul Orient (marea Chinei de sud), amiralul Piercy Noble a fost numit comandant suprem al căii de comunicaţie maritimă spre vest.

Ce înseamnă acest comandament şi ce misiune are de îndeplinit amiralul Piercy Noble? In politica mondială şi de război a Marei Britanii căile sale de comunicaţii maritime, care leagă metropola de toate posesiunile şi dominiurile sale din celelalte continente, prezintă o mare importanţă economică şi strategică. Imperiul Marei Britanii dispune de trei mari căi de comunicaţie maritimă:

1) Calea cea mai scurtă spre India şi Extremul-Orient, care porneşte din porturile Angliei şi trece prin Atlantic, Mediterana, Marea Roşie şi Oceanul Indian, spre porturile Indiei şi ale Extremului Orient. Linia aceasta se sprijină pe bazele dela Gibraltar, Malta, Creta, Alexandria, Port Said, din Mediterana şi pe cele din Marea Roşie;

2) Calea „Capului" cea mai lungă, spre India, Extremul Orient şi Australia, care trece

(Continuare în pag. 2-a)

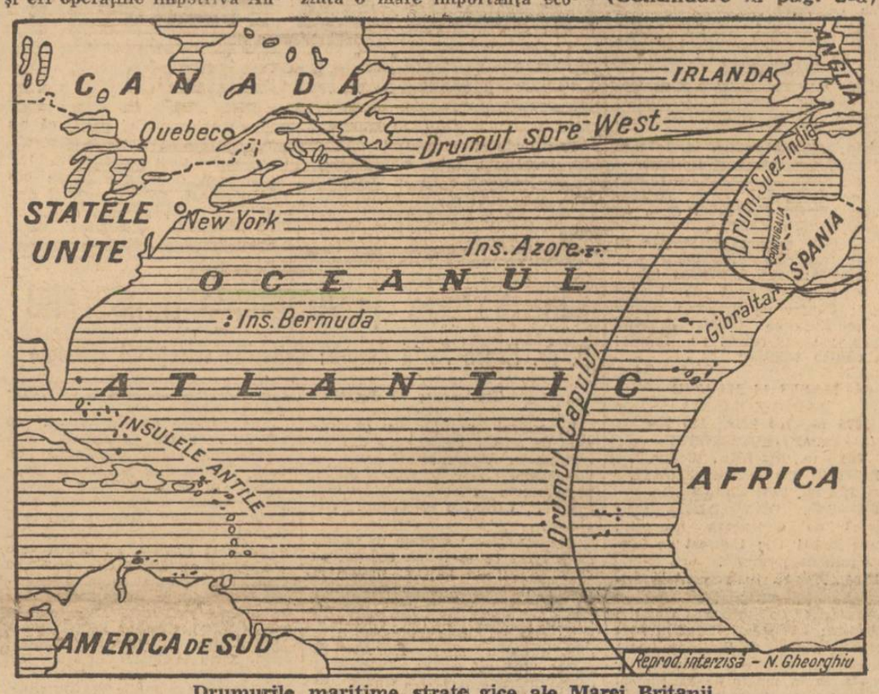

Drumurile maritime strategice ale Marei Britanii

IN EXTREMUL ORIENT

O vedere a oraşului Singapore, cu monumentul lui Raffles

IN CURÂND VA INCEPE RĂZBOIUL TOTAL

ANGLIA SE STRĂDUEŞTE SĂ CREEZE NOUI TEATRE DE RĂZBOI. — RĂSPUNSUL PREŞEDINTELUI INONU LA MESAJUL FUEHRERULUI. — ATITUDINEA IUGOSLAVIEI

Prin telefon dela corespondentul nostru din Berlin

Berlin, 15. — In cazul când simptomele nu înşeală, atunci în curând va începe războiul total.

Nu este însă vorba de un război total din punct de vedere al mijloacelor, ci din punct de vedere al tuturor teatrelor posibile de război.

In cazul când ştirile sosite la Berlin, neconfirmate însă, corespund, atunci Anglia urmăreşte să întreprindă o contraacţiune împotriva acelei teze germane anunţată de Führerul cancelar însuş, care a declarat că Germania va prinde Anglia oriunde se va arăta pe continent şi o va arunca afară. Se pare că Anglia intenţionează să extindă războiul şi asupra teritoriilor cari până acum au fost cruţate de război. Cu toate că Anglia a făcut experienţe proaste cu tendinţele sale de extinderea războiului în Norvegia, Olanda şi Belgia şi în Balcani, deoarece Germania i-a luat-o înainte în momentul decisiv, totuş, Marea Britanie se vede probabil în situaţia de a nu putea renunţa la planurile ei. După cum se afirmă, trupele britanice ar fi debarcat în Grecia de Sud.

Afară de aceasta, Marea Britanie intenţionează să înfiinţeze baze militare în Portugalia şi Irlanda. Deasemenea, Anglia ar urmări şi ocuparea insulelor Azore. Toate aceste tendinţe, cari sunt sprijinite de Statele Unite, vor duce la caracterul total al actualului război. Pentru Anglia nu are nicio importanţă faptul dacă şi alte teritorii vor fi implicate în război.

Prin debarcarea trupelor britanice în Grecia de Sud, Anglia nu urmăreşte numai o acţiune militară ci şi una politică. Din punct de vedere militar, englezii vor să împiedice pătrunderea armatei germane până în Sudul Greciei. Este clar că în cazul unui eventual conflict cu Grecia, Germania va putea fără mari greutăţi să ocupe Grecia de Nord, iar submarinele germane să stăpânească Marea Egee. Probabil că Anglia vrea să împiedice o pătrundere a Germaniei spre insula Creta şi deci o apropiere fatală spre Egipt. In orice caz, ocuparea Greciei de Sud de către trupele britanice este o provocaţiune directă la adresa Germaniei. Şi mai importante decât consideraţiunile militare sunt cele politice urmărite de acţiunea britanică. Anglia doreşte să câştige încrederea sdruncinată a statelor Sud-Est europene, în special a Turciei, a lumei arabe şi a Egiptului.

La Londra s'a discutat în ultimele zile, în mod foarte optimist, situaţia din Iugoslavia şi Turcia. Comentariile acestea sunt false, deoarece nu corespund realităţii. Cercurile oficiale din Berlin nu se pronunţă deloc asupra acestei chestiuni.

*

Se svoneşte că la Berchtesgaden ar urma să sosească o delegaţie specială turcească, pentru a aduce răspunsul preşedintelui consiliului turc la mesajul Führerului. Până la sosirea acestui răspuns nu se va produce nicio nouă schimbare în problema turcească. Este dela sine înţeles că nimeni şi nici cercurile bine informate n'au cunoştinţă despre textul acestui răspuns. Cercurile germane subliniază că ştirile britanice nu reprezintă decât o manevră menită să turbure spiritele. La Berlin se păstrează tăcere asupra acestor fapte, lumea fiind conştientă de marea putere politică şi militară a Germaniei în Sud-Estul Europei.

*

Nici despre Iugoslavia nu se exprimă vreo părere. Presa germană nu are nevoe să forţeze situaţia ci a adoptat punctul de vedere că situaţiunile trebue să la anumite desvoltări spre a deveni mature şi durabile. Cu toate că cercurile bine informate germane socoteau încă de acum câteva zile aderarea Iugoslaviei la pactul tripartit sau la altă soluţie politică practică, la Berlin n'a produs nicio impresie nefavorabilă faptul că acest lucru nu s'a întâmplat încă. Ştirile din sursă americană după cari miniştrii iugoslavi ar fi plecat spre Salzburg nu se confirmă la Berlin, dar nici nu se desmint. Dacă plecarea miniştrilor iugoslavi nu s'a produs încă, ea poate să se producă în orice moment.

Negocierile franco-germane vor fi reluate în curând la Berlin

Paris, 15 (Rador).— *Corespondentul agenţiei „Havas" transmite următoarele:*

D. Bichelonne, secretarul general al producţiunei a declarat presei că negocierile franco-germane începute de curând la Paris în scop de a se coordona repartizarea materiilor prime între cele două ţări, vor fi reluate în curând la Berlin.

D-sa a arătat că s'a realizat unitatea administrativă a acestor repartiţii între Franţa şi Germania.

Vorbind despre cantităţile ce se găsesc actualmente în Franţa, d-sa a semnalat că în prezent aceste cantităţi sunt în proporţie de 35 la sută faţă de cele ce se aflau înainte de război, în ceea ce priveşte fierul şi oţelul.

Din acest stok 40 la sută va fi destinat marei industrii iar 60 la sută micei industrii şi meseriaşilor.

Germania a făcut în luna Ianuarie comenzi industriei metalurgice franceze.

In curând va interveni un acord cu privire la textile, realizându-se utilizarea produselor înlocuitoare.

O INTERVENŢIE A PAPEI

New York, 15 (Rador). — Corespondentul agenţiei „Havas" transmite:

„New York Times" află din Cetatea Vaticanului că Papa Pius XIII a intervenit pe cale diplomatică pe lângă guvernul britanic pentru a obţine slăbirea blocadei britanice spre a se putea trimite în Franţa medicamente şi unele alimente.

NOTE

Un adevăr simplu...

Vremea schimbătoare, — această capricioasă primăvară anormală, din al cărei senin surâzător ne-au trezit fulgii de zăpadă, — aduce cu ea o serie de reinăturabile nepăceri. Sunt, întâi, afecţiunile, — de toate felurile şi de toate gradele, — datorite răceli; vine apoi obligaţia, atât de costisitoare azi, de a face încă focul în casă şi, infine, murdăria permanentă pe străzi, pe trotuare şi în destule curţi.

Dacă pentru guturai ne rămâne tot vechia reţetă a drogurilor clasice, plus galoşii şi umbrela, şi dacă pentru frig tot soba caldă e singura scăpare, cealaltă chestiune, aceea a jalnicei înfăţişări a trotoarelor Capitalei, se poate schimba destul de uşor, adică numai cu puţină bunăvoinţă.

Nu este obligatoriu sistemul foarte original folosit uneori de Municipiul Bucureşti care, de exemplu, zilele trecute, după o ploaie bună, scosese sacaua-automobil, chipurile ca să spele strada, însă doar sporind un noroi şi aşa destul de mare.

Inţelegem cu totul altceva şi anume: Dacă cetăţeanul, simplu gospodar sau prăvălaş, ar îngriji să se adune noroiul şi necurăţeniile din faţa casei, făcând din ele grămezi pe cari oamenii salubrităţii municipale să le ridice zilnic, este sigur că înfăţişarea străzilor bucureştene ar deveni imediat, cu totul alta.

Recunoaştem, cu toată modestia cuvenită, că ceeace propunem aci este un lucru foarte simplu. Insă nu suntem noi de vină: Nu s'a spus de mult că toate adevărurile sunt simple?... *M. N.*

SUNT ATÂTEA DE FĂCUT

Năzuind să aşezăm viaţa muncitorească pe noui temelii, răscolind fără patimă trecutul şi scrutând cu seninătate viitorul, ne dăm seama de infinita varietate a nouilor probleme sociale.

Pornind dela principiul câştigat definitiv, al primatului muncii românesti, al recunoaşterii dreptului la muncă, la cultură şi la onoare pentru muncitorul român, va trebui să dăm vieţii muncitoreşti o altă îndrumare.

Să căutăm şi vom găsi, principii şi metode noui, pentru a aşeza viaţa muncitorului într'un cadru de cinstită manifestare profesională, de luminoasă şi fără de grije existenţă, de bucurie şi mulţumire.

Arătându-i calea de lumină a adevărului, sădind în el dragostea de cultură şi frumos, după ce l-am învăţat să-şi preţuească munca, vom putea nădăjdui şi la întoarcerea lui din calea atâtor rătăciri...

Să facem din muncitorul nostru un muncitor conştient, mulţumit, mai puţin îngândurat şi mai puţin răzvrătit.

Un om de muncă, un om de onoare, un bun părinte de familie şi un bun patriot.

Atâtea însuşiri a căror realizare deschide atâtea perspective şi ridică atâtea probleme care cer în deslegarea lor, nesfârşite sforţări şi nebănuite sacrificii.

Sacrificiile de până acum ale patronilor — pentrucă ei au făcut cele mai mari sacrificii — nu mai pot fi îndestulătoare.

Ii revine statului, de data aceasta, ori cât de împovărat ar fi şi sarcina ajutorării operilor sociale.

E drept, sunt prea multe de făcut, treptat, treptat însă, după un plan chibzuit, se pot realiza atâtea.

Se cunosc gândurile şi durerile muncitorimii noastre, e timpul să ne preocupe mai atent năzuinţele muncitoreşti; de aceia în clipa când pornim să refacem din temelie statul, să dăm acestor probleme, importanţa pe care ele o merită.

Examinând situaţia generală cu toată seriozitatea, încadrându-ne în noul ritm de viaţa europeană, să nu întreprindem nimic la întâmplare, să studiem totul până în adâncuri, creind pentru muncitorime un cadru de viaţă nouă, autohtonă.

Mai mult decât oricând, apare în clipa de faţă, rolul covârşitor al ministerului muncii, transformat într'un vast laborator al prefacerilor viitoare.

Să nu ne grăbim, să întreprindem un studiu de serioasă documentare, seriind problemele, să alegem pe cele care primează şi să întocmim un plan al realizărilor viitoare.

Nu se poate face totul dintr'o dată, să eşalonăm pe mai mulţi ani planurile noastre, dar păstrând continuitatea, să nu aban-

(Continuare în pag. 2-a)

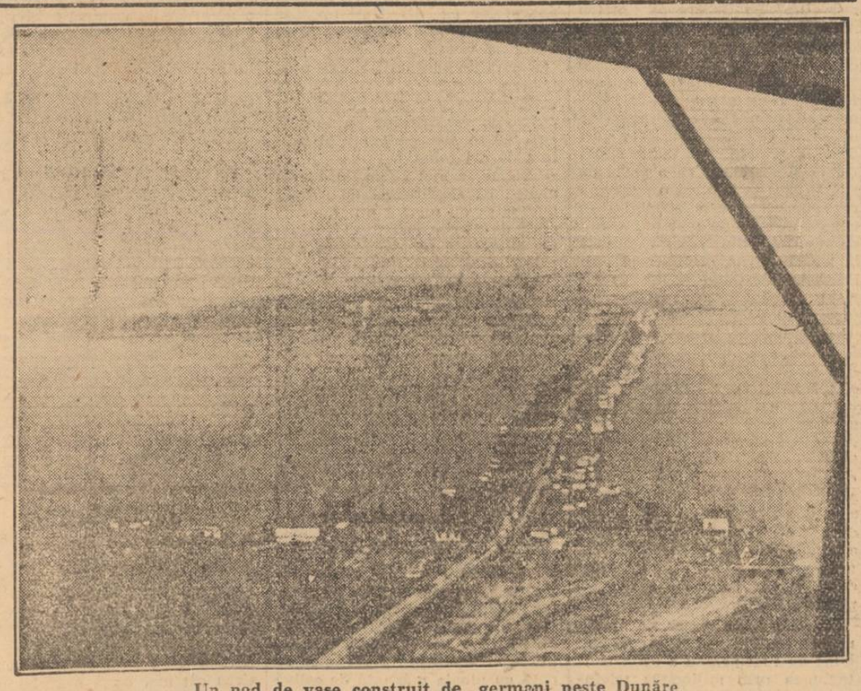

Un pod de vase construit de germani peste Dunăre

Grav accident de automobil la Ploeşti

Doi morţi

Ploeşti, 15 Martie

O maşină turism al cărei număr nu s'a putut vedea din cauza vitezei, trecând pe str. Văleni din oraşul nostru, a lovit puternic trăsura birjarului Vasile Bălan, care mergea în aceiaş direcţie şi căruţa lui Stefan Georgescu, care venea din sens opus.

Birjarul şi Petre Petre Gheorghiu, care se afla în căruţă, au fost grav răniţi şi transportaţi la spitalul Schuler, din localitate.

După câteva ore de chinuri ambii au încetat din viaţă.

Se fac cercetări pentru a identifica şoferul criminal.

REPREZENTANTUL D-LUI ROOSEVELT A SOSIT LA LONDRA

Amsterdam, 15 (Rador). — *Corespondentul agenţiei D. N. B. transmite:*

Postul de radio Londra anunţă că reprezentantul personal al preşedintelui Roosevelt, d. Harriman, însărcinat să ia contact cu autorităţile britanice pentru a stabili modalităţile de transmitere a ajutorului acordat Angliei, a sosit Sâmbătă cu avionul în Anglia, venind dela Lisabona.

Colaboratorii d-lui Harriman sunt aşteptaţi să sosească în cursul săptămânii viitoare.

Reprezentantul preşedintelui Roosevelt îşi va stabili cartierul general la ambasada Statelor Unite.

O ANCHETĂ DE ACTUALITATE

Necesitatea şi sensul unei reforme fiscale

Cuvântul practicienilor

Apropierea zilei de 1 April pune pe ordinea de zi problema întocmirii noului buget şi, odată cu ea, problema legiuirilor fiscale ajutătoare.

De data aceasta însă, problema fiscală îmbracă în ţara noastră un caracter imperativ special, care nu se rezumă, ca până acum, mai mult în preocuparea de a se descoperi noui surse de venituri şi a le desvolta pe cele existente, ci reclamă o reformare structurală a întregului nostru sistem impozitar prin realizarea mult doritei unificări a cotelor şi a simplificării perceperii.

Toată lumea este de acord — contribuabilii ca şi oficialitatea — că formele pe care le-a luat azi regimul fiscal la noi nu mai pot fi menţinute.

De aceea ne-am gândit că ar fi oportun să întreprindem acum o anchetă — nu printre teoreticieni şi biurocraţi, ci printre specialiştii din viaţa practică, în luptă zilnică cu asperităţile fiscalismului de toate calibrele şi al căror cuvânt, întemeiat pe experienţă, va fi, credem, cea mai preţioasă contribuţie la reforma pentru care toată lumea este de acord.

Incepem ancheta chiar azi, dând aci cuvântul unui practician din Ardeal, cu nădejdea fermă, că actualul d. ministru al finanţelor, general de carieră şi obişnuit să privească lucrurile în realitatea lor, nu va lua în nume de rău arătarea anomaliilor, ci din contră, va găsi mijlocul ca îndreptarea să se facă fără întârziere.

Regimul fiscalităţii româneşti

Exemplificări culese din viaţa practică de toate zilele

In legătură cu unificarea şi centralizarea impozitelor, enumăr mai jos câteva exemple din viaţa comercială practică, spre a dovedi încăodată cât e de necesară o simplificare a acestor nenumărate impozite, timbre şi atâtea alte formalităţi administrative.

1) LEGEA TIMBRULUI ŞI A IMPOZITULUI PE ACTE ŞI FAPTE JURIDICE, — este una din cele mai complicate legi, un adevărat labirint fiscal şi o cursă în care este imposibil să nu cadă chiar şi cel mai cinstit comerciant sau meseriaş, oricâtă bunăvoinţă ar avea de a se conforma dispoziţiunilor legale.

Inchipuiţi-vă un biet negustor român, aşa cum sunt în majoritatea cazurilor: cu patru clase primare, foarte rar cu şcoala inferioară de comerţ — şi puneţi-l în situaţia de a şti când trebue să aplice pe factura sa **timbrele speciale de factură** sau **timbre fiscale**, sau să se prezinte la percepţie pentru a achita **impozitul în numerar — prin viză!**

Ori, să aibă în vedere că factura cu care vinde făina se timbrează altfel decât celelalte mărfuri, tărâţele deasemenea deosebit — şi aşa mai departe!

La fel, să ştie că atunci când totalul facturii este, de ex., de 1.020 lei, impozitul proporţional de 1.70% se calculează la 20 suta, nu la 11, cum ar fi natural!

Să ţină seama că având un client recalcitrant, care nu-şi plăteşte datoria nici măcar într'un timp de 6 luni, va trebui tot el, comerciantul, să achite la percepţie impozitul special de 0,30% pentru acordarea de credit, altcum îl paşte contravenţia!

Să ştie că pentru plata camionagiului ce-i aduce marfa dela gară, trebue să achite la percepţie un impozit proporţional, impozit care nu se primeşte decât în baza unui borderou arătând sumele plătite camionagiului şi toate astea trebuind făcute într'un anumit termen, altcum riscând să intre iar în contravenţie!..

Dar câte de acestea nu cuprinde legea timbrului? Până şi controlorii fiscali stau şi se uită lung când li se cere vreo lămurire, dar mi-te bietul comerciant sau meseriaş!

2) LEGEA PENTRU FONDUL NAŢIONAL AL AVIAŢIEI, —

Aici — cel puţin — se bate recordul, căci în afară de faptul că în majoritatea cazurilor eşti trimis tot la complicata lege a timbrului despre care am vorbit mai sus, restul cazurilor reglementate se compune din excepţiuni care de care mai chibţuşare.

In plus, să te ferească Dumnezeu ca pe o chitanţă să aplici acelaş timbru de aviaţie care este bun la factură! Gata contravenţia! Parcă nu la acelaş fond ar merge banii cu care au fost cumpărate **timbrele de aviaţie pentru facturi** sau **pentru chitanţe**.

Când s'a introdus, în 1940, impozitul anual de 0,50% asupra acţiunilor societăţilor anonime, fiecare societate a achitat la percepţie suma corespunzătoare. Unele, mai mari — sau cu vreun serviciu de contencios care le-a putut da lămuriri, — au plătit

(Continuare în pag. 2-a)